



Bulletin municipal de Puylausic

mai 2015



Le mot du maire

Déjà une année d'écoulée depuis l'élection de la nouvelle équipe municipale !

Elle a vu le changement des employés municipaux (p.2), et la réalisation de la nouvelle mairie dans les bâtiments de l'ancienne école.

Ce projet, initié par **Jacques ROBERT** aura permis de restaurer, après l'église, un autre élément important du patrimoine communal.

L'équipe municipale reste à la disposition des habitants afin de continuer à améliorer le cadre et les conditions de vie à Puylausic.

Bernard BEYRIA

Mai 2015

Directeur de la publication : Bernard Beyria,
Rédaction : Bernard Beyria, Martine Martel
Crédits photos : mairie de Puylausic, M. Martel
Imprimé par nos soins à 99 exemplaires

La nouvelle mairie

La mairie a emménagé en décembre dans les locaux complètement rénovés de l'ancienne école.

L'inauguration aura lieu le samedi 13 juin.
Tous les Puylausicains y sont cordialement invités.



La mairie est ouverte en continu le vendredi de 9h à 17h.

Financement des travaux de la mairie

Coût total : 238.000 €

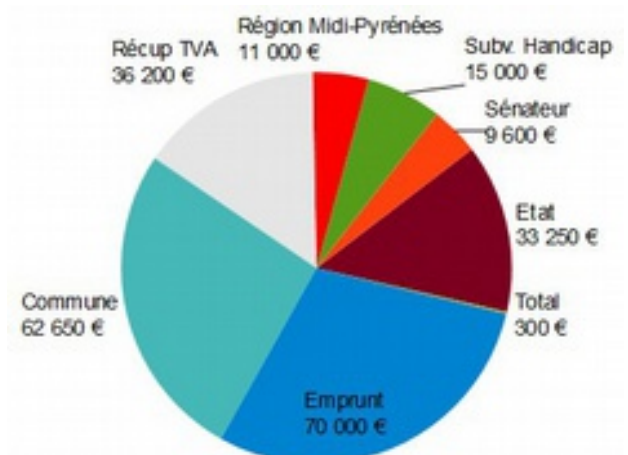

www.puylausic.fr

Budget de la commune

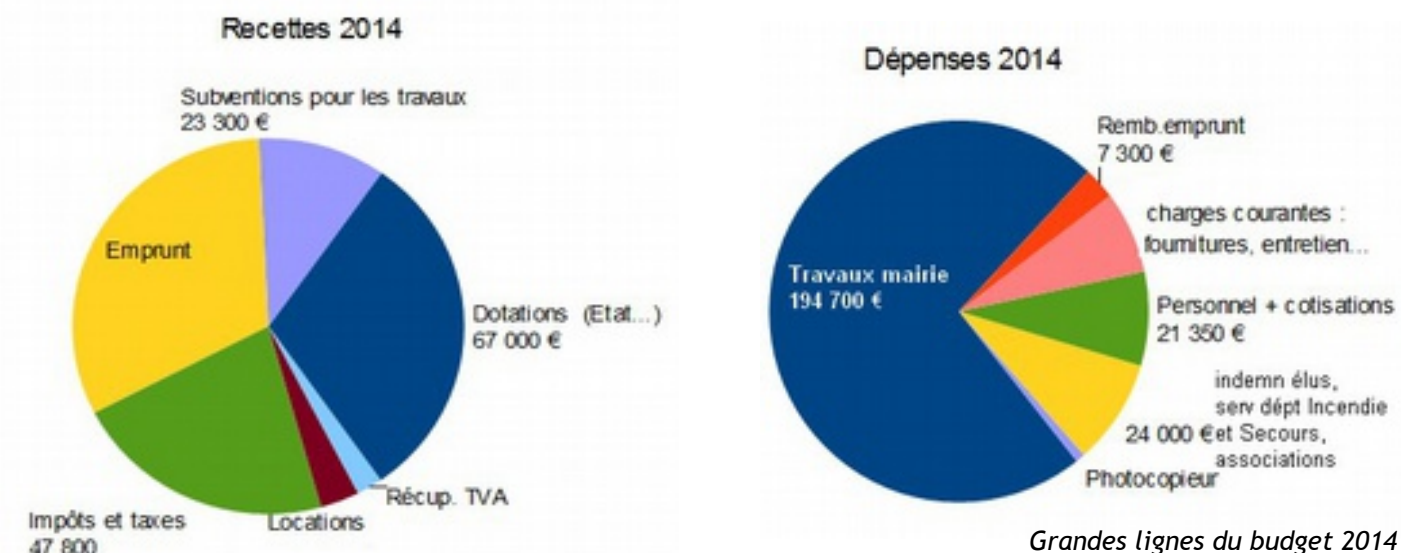

Les budgets 2015 et 2016 seront encore grevés par les charges financières dues aux emprunts pour les travaux à l'église et à la salle des fêtes. Ils se terminent en 2016.

Il reste toutefois des possibilités d'investissement. Elles seront consacrées à l'amélioration de l'acoustique et du chauffage de la salle des fêtes, ainsi qu'à la réfection du mur sud du cimetière.

Bienvenue à nos nouveaux employés municipaux

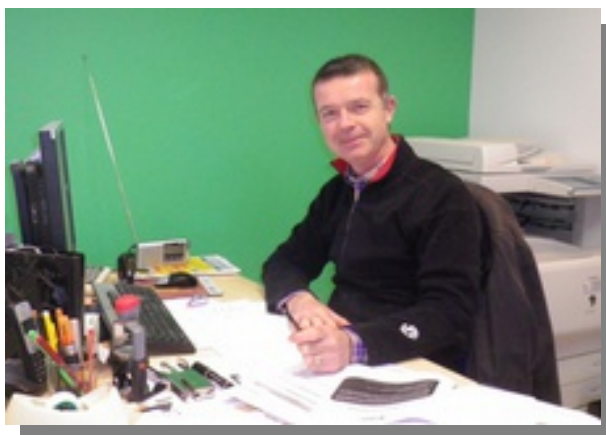

Guillaume CASTETZ, le nouveau secrétaire de mairie remplace **Lydie HALBAUT** qui a pris sa retraite en décembre. Il vient de Beaufort.



Romain SAINT-LIVRADE, 21 ans, est notre nouvel employé municipal. Il est de Sauvimont et remplace **Claude CORNEIL** qui a passé 22 ans au service de la commune.

Voirie

La voirie est maintenant entretenue par la **Communauté de Communes du Savès**.

Cette année est prévue la réfection totale (reprofilage) des chemins communaux allant du Plan au Cantonnier et du bois de Laouat à Montadet. Coût pour la Communauté : 40.000 €.

Internet via la fibre optique

Puylausic fait partie des premiers villages que le département du Gers va relier à la fibre optique. Les travaux sont commencés. Raccordement prévu en janvier 2016. Les habitations dépendant du réseau de Montadet seront desservies par la fibre optique en 2017.

La fibre apportera un débit de 20 Mo au lieu-dit En Bole. Un répartiteur enverra le flux via un fil de cuivre. Il est prévu que les habitations les plus éloignées reçoivent au minimum 8 Mo.

Site internet

Puylausic a maintenant son propre site internet. Ne manquez pas de la visiter et de vous abonner à la lettre d'information. Vous y trouverez ce bulletin, les actualités du blog, des adresses utiles, l'histoire du village...

www.puylausic.fr

Bienvenue aux nouvelles familles !

Sandrine et **Didier** se sont mariés l'an passé à Puylausic. Ils venaient alors de s'installer dans l'ancienne maison Dupuy à Lasserre que Didier rénove lui-même.

Le cabinet d'expert-comptable de Sandrine se trouve à Lombez. Didier, tourneur-fraiseur, vient de créer un groupe de musique.

Le week-end du 1er mai a permis à 2 familles de s'installer à Puylausic



Une nouvelle famille a fait l'acquisition d'une maison très récente sur le Chemin Blanc du Cimetière.

Lionel est bien connu des clients de la Banque Populaire de Samatan, où il travaille. Il est aussi entraîneur de rugby et batteur dans le groupe rock Hurricane. **Cathy** est dessinatrice DAO (sur ordinateur) à Toulouse, spécialisée dans les réseaux de gaz, électricité, téléphone.

Ils ont 3 enfants : **Guillaume** est étudiant ; les jumeaux **Romane** et **Imanol** ont 6 ans

Pascal et **Delphine** habitent maintenant au lieu-dit la Perrère avec leur fille **Léna** 7 ans.

Pascal est musicien de métier, il joue de la contrebasse (entre autres !) dans différentes formations, plutôt du jazz, mais pas seulement.

Delphine travaille dans l'audio-visuel, elle tourne des vidéos sur des sujets très variés..

Tous deux se déclarent ravis de l'accueil qu'ils ont reçu à Puylausic et prêts à prendre part aux activités du village dès que les travaux dans leur maison leur laisseront un peu de loisirs.

Ils nous ont quittés

Jeanine FALLIERES épouse ACCHIARDO, 57 ans,
lieu-dit Capelier

Noël SAINT-GERMIER, 86 ans, lieu-dit Le Plan

Claudette Le SOLLEU veuve MADY, 75 ans, lieu-dit Patiras

Louis-Marc FITTANTE, 59 ans, lieu-dit en Marche



Goûter du CCAS

Le Centre Communal d'Action Sociale de Lombez a réuni une vingtaine de personnes âgées du canton en février à Puylausic pour un après-midi de détente, avec jeux, tricot, chansons et les crêpes préparées par le personnel du CCAS.

Chiens errants

Le Maire rappelle que la divagation des chiens et chats est interdite sur la voie publique. En cas de récidive après avertissement, les propriétaires s'exposent à une amende forfaitaire allant de 135 à 750 € (art L215.5 du Code rural)



Poubelles

Il est rappelé que les emplacements de dépôt sont réservés aux ordures ménagères et au tri sélectif ;

Tout autre type de déchets (mobilier, gravats, déchets verts, déchets spéciaux comme l'électro-ménager, pots de peinture, huile de vidange, batteries, ampoules...) sont à déposer à la déchetterie de Samatan. Celle-ci propose aussi un service d'enlèvement des encombrants.

L'école de Puylausic

La mairie vient de s'installer dans les locaux de l'ancienne école, construite en 1906 et fermée en 1984. Bon nombre des habitants du village y ont leurs premiers souvenirs d'école.

Mais avant ? Il y a eu une autre école ?

Oui. C'est la maison d'A. Archidec qui servait d'école et de logement pour l'instituteur et sa famille (plan ci-contre). La commune l'a achetée à cette fin en 1856. A l'époque, les locaux n'étaient pas en très bon état, humides et malsains. Ils ont pourtant servi d'école pendant 50 ans, avant d'être loués à la Poste. L'école abritait aussi la mairie quand le maître a eu sa propre maison. L'instituteur qui est resté en place le plus longtemps au village s'appelait **Firmin ROIGNAN**, il a été le maître des garçons pendant 31 ans.

Et encore avant ?

Avant que la commune n'achète cette première école, il y avait déjà une école à Puylausic, mais elle n'avait pas de locaux. La classe se faisait dans la maison de l'instituteur **Louis ORGAN** (en face la mairie, c'est actuellement la maison Huc). Organ était aussi géomètre et administrateur des biens de la paroisse. C'était vers 1840-1855. La population de Puylausic a alors atteint son maximum avec 598 habitants. La classe comptait environ 25 garçons, dont 6 payants. Aux beaux jours, les enfants désertaient les bancs de l'école pour aider leurs parents aux champs.

L'école que nous connaissons a fait l'objet d'un projet dès 1898, sous l'impulsion de Roignan, élu maire à sa retraite et réélu pendant 12 ans. Il a cependant fallu attendre 8 ans pour qu'elle existe vraiment. En effet, le conseiller municipal **Léopold BAULIES**, ami en politique avec le nouvel instituteur **Edouard GLEYSSES**, demande le changement du projet pourtant déjà bien avancé.

Voilà à quoi il devait ressembler : la commune devait acheter un terrain comprenant une maison, un hangar et un jardin à l'emplacement de la mairie actuelle. Le hangar serait arrangé en salle de classe pour les garçons, la maison recevrait le logement de l'instituteur et la mairie ; enfin, le jardin servirait aux cours d'agriculture.

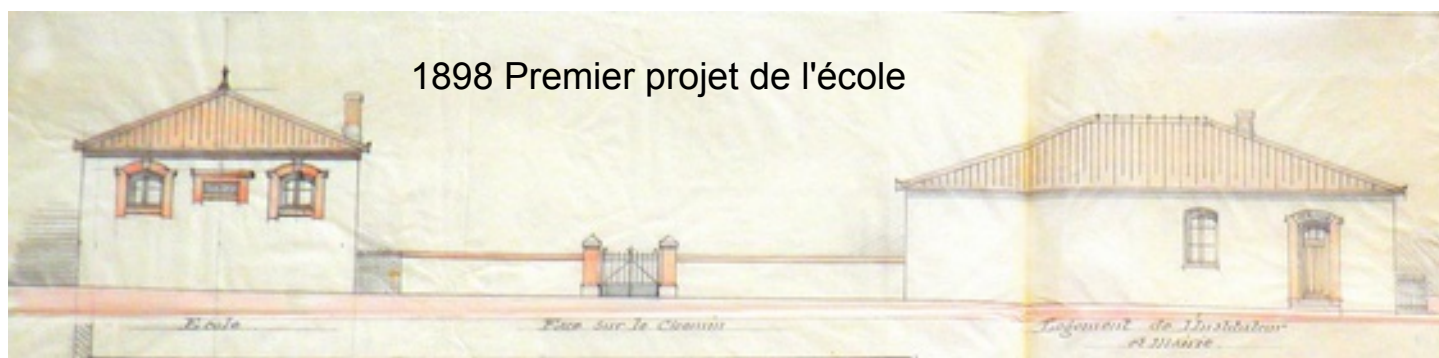
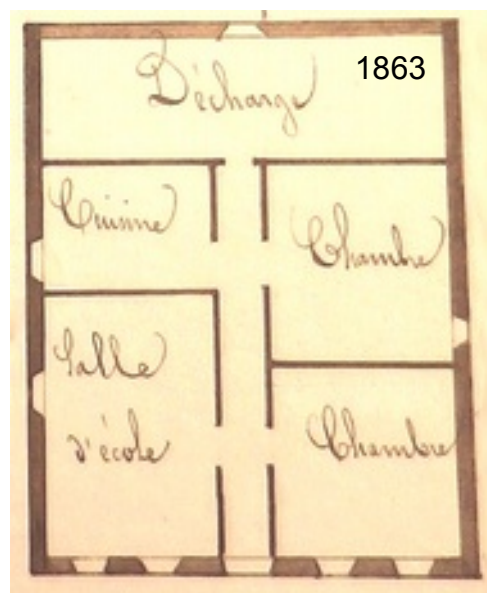

Baulies arrive à ses fins, en 1902, le nouveau projet prévoit une construction complètement neuve, accueillant une classe de garçons, une classe de filles et un logement. C'est notre école. Roignan traîne encore des pieds, mais les travaux se déroulent pendant l'année 1904, pendant que les élections municipales déchirent les clans du village. Au dernier moment, Roignan refuse de remettre les clés à l'instituteur, son ennemi juré, qu'il tente chaque année de faire muter. Il recule l'ouverture de l'école autant qu'il peut. En fait, ces querelles politiques l'ont rendu amer, aigri. Il ressasse sans fin ses vieilles rancunes. En 1906, il a épuisé tous les prétextes pour différer l'ouverture de l'école, l'inauguration a enfin lieu.

La nouvelle école accueille garçons et filles. On lui construit bientôt un puits (1908) dont la pompe sera installée en 1920. Elle reçoit l'électricité en 1938 et accueille le cinéma dans les années 50. La cantine L'école garde son couple d'instituteurs jusqu'en 1955. Il s'agit des M. et Mme **SEGRESTRAN, LUBIS, NOGUES** et **MAILLET**. La population du village allant toujours en diminuant, les effectifs d'élèves diminuent aussi. Les instituteurs suivants auront la charge d'une classe mixte : **Mme MAURIN, Mlle CANS, M. MOULIS, Mme HIS, et Gaston LOUIT** de 1963 à 1984. Quand l'école ferme, la classe unique ne compte plus que 12 élèves.

Un prochain bulletin relatera l'histoire de l'école des filles.

Cet article est une version résumée de l'histoire de l'école. La version complète est disponible à la mairie et sur le site internet du village.